



**岩屋公園キャンプ場**  
 〒897-0202 鹿児島県南九州市川辺町清水3882  
 ご予約・お問い合わせ  
**TEL.0993-56-5465**  
<http://www.iwayacamp.com>



詳しい情報や  
WEB予約はコチラ

**Access**

- **高速道路利用**  
九州自動車道 - 指宿スカイライン - 川辺 IC
- **バス利用**  
鹿児島中央駅下車 - 鹿児島交通 (川辺経由・枕崎行き) ~ 国道 225 号 ~ 川辺やすらぎの郷バス停下車 (鹿児島市内から 60 分)

**岩屋公園周辺のおすすめスポット**

Shop・Food・Hot spring



**そのだストアー**

まさに川辺のスーパーマーケット。小さな商店には野菜、肉、魚類、お惣菜、さらには焼酎から生活雑貨までなんでも揃っています。座敷童子が住んでいるという噂も。

8:00~21:00  
 だいたい開いています、時々休みます。  
 TEL.0993-56-1025  
 南九州市川辺町古殿513-1



**道の駅  
川辺やすらぎの郷**

地域生産者の新鮮野菜や果物、川辺地鶏や川辺牛など特産品が揃う道の駅。併設するレストランではかわなべ牛定食や自家製手打ちそばを楽しめる。

●物産館  
 8:00~19:00(4月~11月)  
 9:00~18:00(12月~3月)  
 ●レストラン  
 11:00~15:00(14:30オーダーストップ)  
 TEL.0993-58-3131 定休日:水曜日  
 南九州市川辺町清水6910



**川辺温泉**

知る人ぞ知る秘湯♨  
 内外装ともに巨木を使用したダイナミックな建築は一見の価値あり。  
 入りやすい温度で、無色透明、無味微々硫黄臭。柔らかいお湯でお肌もツルツル。

14:00~22:00  
 年中無休  
 TEL.0993-56-2063  
 南九州市川辺町平山6180



**ふれあいセンター  
わくわく川辺**

川辺町文化会館に隣接する温泉施設♨  
 気泡湯、浮き風呂、うたせ湯など 10 種類の浴場のほか、遠赤外線スチームサウナや露天風呂を楽しむことができます。和室付きの家族湯もあります。

10:00~22:00  
 定休日:第2・第4水曜日  
 TEL.0993-56-6288  
 南九州市川辺町平山2890-1



鹿児島県指定文化財(史跡)

きよみずまがいぶつ

**清水摩崖仏**

巨壁に刻まれた古の願い。

清水摩崖仏は 800 年ほど前の平安時代から明治時代にかけて、当時のお坊さんなどによって彫り込まれた仏像や梵字の数々です。

梵字は平安時代に空海や最澄が伝来させた仏教(密教)とともに日本に伝わった、インドのサンスクリット語を表現するための文字で、そのひとつひとつの文字が神仏などを表現しています。

例えば清水摩崖仏の「月輪大梵字」が彫られた前年には月食がおこり、翌年に史上最大の巨大彗星が接近していたことがわかっており、この「月輪大梵字」は不吉な事の前触れと考えられた月食を薬師如来を中心とする仏の力で封じ込めようとしたのではないとも言われています。

この壮大な岩肌に刻まれ続けた摩崖仏群は明治時代の廃仏毀釈によって 1000 以上の寺院が廃された薩摩において、川辺町または清水地域周辺に、密教の知識を持った仏教関係者とそれを支える仏教文化や信仰があったことを今に伝える貴重な史跡となっています。



**岩屋公園  
キャンプ場**  
 iwaya park&camp site

鹿児島県南九州市

# 岩屋公園 map

## 清水磨崖仏

岩屋公園のパワースポット！  
岸壁に刻まれた仏像や梵字。  
かつては今よりも川の水位が高く、  
船に乗って彫ったとも言われています。  
対岸の見学スポットからご覧いただけます。

## 清魂水

清水の湧水を汲むことのできる水場。  
昔は岩薬水と言われ、地域の人々の  
生活水や病の時の薬水として使われて  
いました。  
安置されている田の神さあがいい表  
情をしています。  
ここから徒歩 15 分程で美しい水場、  
「清水の湧水」へ行けます。

公園入口  
駐車場



トイレ

## 磨崖仏見学スポット

壮大な磨崖仏群を見渡せます。  
説明パネルもあります。  
彼岸花の時期もおすすめ。

飛び石

光の広場

千本桜

## こどもの広場

遊具で遊べる楽しい広場。  
春のお花見もここで決まり！

宝の広場

野外ステージ

平安橋

## 万之瀬川

鹿児島県薩摩半島南部を北西流する川。  
全長 34km で薩摩半島では最長。  
最上流部には江戸時代からスズ鉱山がありました。  
カヤックで川下りを楽しんだり、  
ベットを連れて水遊びもおすすめです！

キャンプファイア一場

## 清流の社ふれあい館

研修室やレクリエーション室があり、  
各種催しにご利用いただけます。  
見晴らしも抜群。

キャンプ場入口  
駐車場

## サクラノヤカタ

情緒豊かな雰囲気のと風カフェ。  
川辺仏壇の職人さんによって作られた建物は  
気品ある佇まいが美しく、屋根にあしらわれ  
た鳳凰など細工の細さも魅力です。  
2階はギャラリーを兼ねた展望所になっており、  
窓からみた園内はまるで絵画のよう。  
窓から磨崖仏を覗くと老人の横顔に、  
眼下の池はハートに見えるという噂も。

疎水百選

江戸時代にろうそくの光で高低差を見て、  
掘り進めたとされる用水路。  
一部分だけ崖の中を通した理由とは!?

しょうぶ園

梅雨の時期がオススメ

売店・更衣室

ウォーター  
スライダー

## 自然流水プール

万之瀬川の清流を利用したプールで  
夏休み限定で開放しています。

フリーテント  
サイト

管理棟

炊事場

バーベキューエリア

ケビン

ティピーテント

ロッジ

ロッジ

キャンプ場



かじか橋

## 自然探索ゾーン

アユやカワセミ、キジ、オシドリ等  
自然の生き物がいっぱいスポット。  
5月下旬頃からは清流沿いのホルタル  
も見頃です。

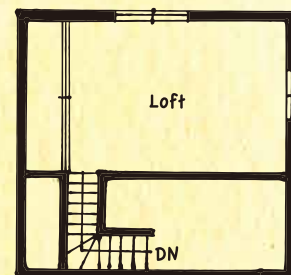

2F

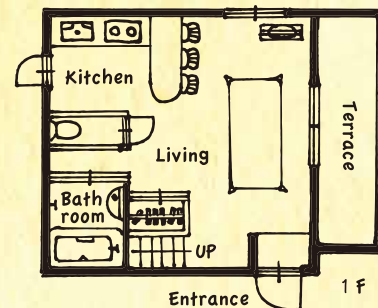

1F

## Lodge 10人用・6人用ロッジ

1階はフローリング床のリビング、2階は畳敷きの寝室、  
テラスではバーベキュー等を楽しむことができます。  
テレビ・冷蔵庫・浴槽・シャワー・料理器具・寝具等常設。

## 史跡めぐりに出掛けよう！

岩屋公園の周辺は寺院跡や城跡、かくれ念仏  
など史跡がいっぱい。  
サイクリングをしながら自然いっぱいの史跡  
めぐりに出掛けよう。  
川辺地区は平安時代末期から河邊氏が統治  
し、以後 200 年余り、薩摩の豪族として権勢  
をふるいました。  
現在、岩屋公園近くにある史跡は、河邊氏時  
代の仏教文化栄し頃の遺物です。  
おすすめは 2m ほどの高さがある迫力の「宝  
光院跡の仁王像」や名水百選の「清水の湧水」。  
レンタルサイクルや詳しい情報は管理棟でき  
いてみて。

